



E.S.P. - D.O.L.D. - 2a  
 DATA - 21 - 81  
 Número: 19358

PRONTUÁRIO N. - 19.358.-

Nome IRINEU GUIMARÃES.-

DATAS			ANOTAÇÕES DIVERSAS
			Planilha do prontuariado e ficha de consulta.- ( Doc. n.1/2 ).-
25	06	1981	Relaç*ao dos setores e inf. padronizada ref. ao prontuariado.. ( Doc. n.3/9 ).-
21	07	1981	Informe n. 331-20/81/PM-2/PMERJ, desta data, anexo cópia de Recorte do Jornal "O GLOBO" de 30/06/81 e Jornal do Brasil, da mesma data.- ( Doc. n.10/12 ).-
29	07	1981	Nesta data, foi atualizada arelação dos setores.- ( Doc. n. 13 ).-
18	01	1983	Cedula de propaganda eleitoral ref. ao prontuariado.- ( Doc. n. 14/15 ).-

Cx : 1772

**QUE NASÇA O SOL**

**DA LIBERDADE**

**DAS URNAS, EM**

**15 DE NOVEMBRO!**

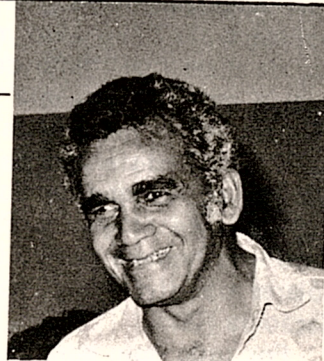

**Irineu  
Guimarães**

Estamos vivendo dias decisivos na história de nosso país.

Aproximam-se as eleições de Novembro e com elas, o dia do acerto de contas com o Governo.

Queremos com o nosso voto dizer **CHEGA** a esse Governo de incompetência que desfalcou o INPS em 200 milhões de cruzeiros para fazer campanha eleitoral do seu partido — o PDS (antiga Arena) — e que agora quer cobrir o rombo, assaltando à luz do dia às viúvas, pensionistas e até aposentados.

Queremos acabar com esse governo cujos ministros ganham gorjetas milionárias para entregar nossas imensas riquezas de ferro, manganês, petróleo à preço de banana para os estrangeiros.

Em novembro, voltaremos para garantir moradia, alimentação barata e saúde para todos.

A essas autoridades, caídas na descrença do povo, que tudo têm feito para infelicitar nossas vidas,

nós dizemos: saiam do caminho, porque em 15 de Novembro somos 100 milhões que queremos ser governo, para fazer um bom governo!

Presidente Figueiredo, Sr. Delfim Neto e Sr. Jair Soares Ministro da Imprevidência Social, ouçam bem: muito cuidado com a luz da democracia que vocês tanto quiseram apagar, pra ficar mais fácil nos roubar no escuro. **Em Novembro, o Brasil vai ganhar as eleições!**

E nós favelados vamos ser responsáveis por essa vitória, nos somando a todos os que querem botar ordem na casa, começando a limpeza pelos que atualmente a governam.

Vamos eleger no Rio de Janeiro, e em todo o país, um Governo do PMDB.

Nada de Sandra — “Maluf” — Cavalcanti! Nada de amiguinhas do Delfim, que tão bem conhecemos do tempo do incêndio da Favela do Pinto, das remoções, dos

C.S.P. — D. U.  
BARRA — S.L. — S.D.  
Número: 19358  
15

SPC/SRC.  
 NOME: IRINEU GUIMARÃES

ATUALIZAÇÃO FEITA ATÉ 29 DE JULHO DE 1981 FLS. 3

SETORES	PASTA	DOS.	FLS	ANÁLISE ARQUIVOLÓGICA
DGIE	279-M	-	1	O Setor <i>refere-se ao prontuário</i> A ficha <i>por inutilizada.</i>
				O Setor
				A Ficha
				O Setor
				A Ficha
				O Setor
				A Ficha
				O Setor
				A Ficha
				O Setor
				A Ficha
				O Setor
				A Ficha
				O Setor
				A Ficha
				O Setor
				A Ficha
				O Setor
				A Ficha
				O Setor
				A Ficha

B.S.P. - D.G.I.E. - 82  
 BARRO - S.I. - 82  
 19358  
 13

Luiz Carlos  
 PESQUISADOR

ANALISTA REDATOR -

## Favelados que ocupam áreas do BNH serão proprietários

Com a presença do ministro do Interior, Mário Andreazza; do cardeal Eugênio Sales; e do presidente do Banco Nacional da Habitação, José Lopes de Oliveira, tomam posse hoje as 16h na sede do BNH, na Avenida Chile, os membros do grupo de trabalho que estudará a concessão de títulos de propriedade aos favelados de áreas do Rio pertencentes ao BNH.

A criação do grupo de trabalho é uma extensão do recente ato do presidente João Figueiredo, ao entregar títulos de propriedade a moradores da Favela do Timbau. Segundo o chefe de gabinete do Ministro Andreazza, Luiz Carlos Urquiza Nebrega, a participação do cardeal Eugê-

nio Sales, através da Pastoral das Favelas, "é de extrema importância para ajudar o Governo a encontrar melhores condições de habitação para a população".

O grupo de trabalho é integrado por três técnicos do BNH: Ana Maria Noronha, da Arquidiocese do Rio; José Fonseca Filho, do Serviço de Patrimônio da União; Maria da Penha Silva Franco, da Secretaria estadual de Planejamento; Dênio Marcelo Nogueira de Carvalho Vieira, da Secretaria estadual de Obras; Sônia Maria e Silva, da Secretaria municipal de Obras; e Walmor Soares, da Secretaria municipal de Desenvolvimento Social.

JORNAL DO BRASIL □ terça-feira, 30/6/81 □ 1º Caderno

## Cardeal e Ministro criam grupo para atender favela

O Cardeal D Eugênio Sales e o Ministro do Interior, Mário Andreazza, instalam hoje às 16h, no Banco Nacional da Habitação, um grupo de trabalho para tratar dos problemas das populações faveladas do Rio. O grupo é integrado por três representantes do BNH, um do Serviço de Patrimônio da União, dois do Governo do Estado, três da Prefeitura do Rio e um da Pastoral de Favelas da Arquidiocese.

O principal problema a ser estudado pelo grupo é o da titulação dos terrenos e garantia de posse a seus ocupantes. Além disso, a extensão de equipamentos urbanos — dentro do plano Promorar do BNH — a estas populações é outra questão paralela. O caso exemplar, segundo o BNH, é a favela do Timbau, em que já foram tituladas mais de 1 mil propriedades.

### Sem remoção

A representante da Pastoral de Favelas no grupo, agente de pastoral Ana Maria Noronha, explica que sua presença visa a "dar voz" às comunidades faveladas nos estudos mais gerais. "Quando houver questões específicas envolvendo uma ou outra comunidade seus próprios representantes serão ouvidos."

Para ela, a questão prioritária a ser estudada pelo grupo é a da favela Cachoeirinha, em Lins de Vasconcelos, que já foi desapropriada. As desapropriações deverão beneficiar 300 famílias em três comunidades, mas a questão é como acertar o pagamento dos títulos "pois a grande maioria tem rendas inferiores a um salário mínimo" — explica Ana Maria.

A Pastoral de Favelas — com 15 agentes de pastoral e 15 advogados — atua em 75 comunidades e seu principal serviço é organizar demandas quanto à garantia de posse das terras, através de assessoria jurídica. A atuação se faz nas associações comunitárias, quando existem. Quando não existem reúnem assembleias comunitárias.

— Nós estamos com o povo. Levamos informações e trazemos informações — diz Ana Maria. Estas informações são recolhidas em assembleias periódicas; não existem estruturas similares às Comunidades Eclesiais de Base. Ana Maria Noronha explica que "se começou a trabalhar assim (em assembleias); está dando muito certo e não foi preciso optar por outra forma".

A participação de um representante da Pastoral no grupo de trabalho é explicada por um assessor do BNH: "Eles atuam junto às bases; são porta-vozes de suas reivindicações e servem de intermediários entre as populações e os Poderes públicos".

A posição da Pastoral, que sempre foi contra a remoção de favelados, mas pela garantia de posse da terra e de urbanização das áreas favelizadas, é, segundo um assessor do BNH, coerente com o novo plano, o Promorar, que visa justamente a fixar as populações urbanizadas nestas áreas.

O pessoal da Pastoral tem organizado muitos pontos jurídicos destas populações e, por isso, conhece profundamente o problema. Para resolver os problemas no local, sem remoção, a ajuda da Pastoral é decisiva — afirma o assessor do BNH.

S.P. — D. G. I. E. — R.  
 DATO — 31 — 81  
 19358  
 82

POLICIA MILITAR DO ESTADO DO RIO DE JANEIRO  
ESTADO-MAIOR  
2ª SEÇÃO

Rio de Janeiro  
Em 21 JUL 81



INFORME Nº 331-20/81/PM-2/PMERJ

1. ASSUNTO: ATUAÇÃO DE GRUPO DE TRABALHO NAS FAVELAS - APOIO À FACÇÃO DE IRINEU GUIMARÃES NA FAFERJ.
2. ORIGEM: PM-2/PMERJ.
3. AVALIAÇÃO: C-3.
4. DIFUSÃO: I Ex/2ª Seq-1ª DN/2ª Seq-A-2/III COMAR-ARJ/SNI-DGIE/SESP/RJ - SI/SR/DPF/RJ-ARGE.
5. DIFUSÃO ANTERIOR: -x-
6. ANEXO: Cópia xerox de publicações na imprensa.
7. REFERÊNCIA: -x-

1. Causou repercussão junto à comunidade favelada do RIO DE JANEIRO a notícia publicada pela imprensa carioca em 30 JUN 81, dando conta de que naquela data tomariam posse os membros de um grupo de trabalho / incumbido de estudar a concessão de títulos de propriedade aos favelados de áreas do RIO pertencentes ao BNH.

2. O grupo de trabalho ficou constituído de 3 técnicos do BNH; ANA MARIA NORONHA, Agente de Pastoral das Favelas da Arquidiocese do RIO DE JANEIRO; JOSÉ FONSECA FILHO, do Serviço de Patrimônio da União; MARIA DA PENHA SILVA FRANCO, da Secretaria Estadual de Planejamento; DENIO MARCELO DE CARVALHO VIEIRA, da Secretaria Estadual de Obras; SÔNIA MARIA E SILVA, da Secretaria Municipal de Obras e WALMOR SOARES, da Secretaria Municipal de Desenvolvimento Social.

3. ANA MARIA NORONHA é irmã de JOSÉ NORONHA, assessor da SECRETARIA MUNICIPAL DE SAÚDE, encarregado dos Postos de Saúde em favelas e de CRISTINA SÁ, secretária da Pastoral e apontada como responsável pela introdução na Pastoral dos advogados BENTO AFFONSO PIRES RUBIÃO, ELIANE ATHAYDE, MÁRCIA CALAINHO LUZ, HELIO LUZ, FLORA STROZENBERG bem como dos grupos ligados aos Deputados RAIMUNDO DE OLIVEIRA, DÉLIO DOS SANTOS, JOSÉ EUDES, HELONEIDA STUDART, MODESTO DA SILVEIRA e outros.

4. Todos os elementos citados aprovam o nome de IRINEU GUIMARÃES à frente da FAFERJ e os elementos da Pastoral de Favelas já teriam convencido o Cardeal D. EUGÊNIO SALES de que IRINEU é o legítimo Presidente da entidade.

CONFIDENCIAL

Continuação do Infe nº 331 -20 /81/PM-2/PMERJ.

5. Há dados indicando que MARIA DA PENHA SILVA FRANCO, atualmente na Secretaria Estadual de Planejamento, era a Coordenadora de Desenvolvimento Social da Secretaria Municipal de Desenvolvimento Social durante o mandato de ISRAEL KLABIN à frente da Prefeitura.

MARIA DA PENHA juntamente com os Parlamentares citados teria elaborado todo o esquema daquela Secretaria em relação às Favelas, baseando-se em informações de problemas das favelas fornecidas pela UNIÃO PRÓ MELHORAMENTO DOS MORADORES DA ROCINHA ao Sr BORIS NIKOLAIEVSKY, organizador da Secretaria de Desenvolvimento Social.

6. WALMOR SOARES seria assessor de ÁUREO GAMA, irmão do Deputado ALUISIO GAMA, na Secretaria de Desenvolvimento Social. Faria parte de um grupo que se diz pertencer ao PARTIDO POPULAR e defende a entrega da FAFERJ a IRINEU GUIMARÃES. Este vem sendo atendido em todos os pedidos feitos àquela Secretaria, ao contrário do que ocorre com a facção de JONAS RODRIGUES, que também vem pleiteando a Presidência da FAFERJ.

7. ALUISIO GAMA já teria feito várias tentativas de unificar a FAFERJ, mas as Associações que apóiam JONAS RODRIGUES se recusam a um acordo com os seguidores de IRINEU. No entanto, algumas entidades já estariam tendendo a aderir à facção de IRINEU, não só pela cobertura que este estaria recebendo do grupo de trabalho mas também pelo apoio irrestrito / que estaria recebendo de políticos e da Pastoral de Favelas.

8. Tal fato, se ocorrer, poderá aumentar ainda mais a infiltração de grupos esquerdistas em Favelas e Associações de Bairros e teria grande importância nas futuras eleições político-partidárias.



R.S.P. - D.O.I.E. - PA  
DADO - 31 - 81  
19358  
11



ESTADO DA GUANABARA  
SECRETARIA DE SEGURANÇA PÚBLICA  
DEPARTAMENTO DE ORDEM POLÍTICA E SOCIAL  
DIVISÃO DE INFORMAÇÕES

N.º 19.358

IRINEU GUIMARÃES

Nome: IRINEU GUIMARÃES

Nacionalidade: BRASILEIRA Naturalidade: MINAS GERAIS

Filho de: EMÍDIO GUIMARÃES

e de: DONARIA GUIMARÃES

Idade: ..... anos em 19..... Nascido em 18 de JUNHO de 1930

Cart. Ident. ou Prof.: ..... Título eleitoral: .....

Estado civil: ..... Profissão: .....

Residência: .....

Local de Trabalho .....

Observações: .....

Data

Histórico

COMUN. 150  
fl. 309

Segundo anotações neste Departamento, datadas de 06.07.1977, o prontuariado é elemento ativista-revol<sup>u</sup>tado contra o atual regime constituído. Possui uma pequena fábrica de sandálias na rua XV de Agosto, s/nº no Jacarezinho. Foi eleito com grande maioria, em 15.5.77, Presidente da Associação dos Moradores do Jacarezinho, apoiado em sua campanha eleitoral pelo vereador Antonio Carlos de Carvalho, que periodicamente realiza reuniões na "Comissão de Luz" e na Associação dos Moradores, incitando a população contra o Governo. Integrou o grupo dos onze do Jacarezinho em 1964, retornando à ação em 1968. Organizou uma escolinha de aliciamento de jovens para crítica aos atos do Governo.

COMUN. 155  
fl. 287

Segundo PB nº 144-C/79/I Ex. de 29.03.79, o prontuariado, presidente da Associação dos Moradores do Jacarezinho, usando de falsidade ideológica, tentava ..



Data	Histórico
DGIE 279 E fl. 226	<p>se infiltrar na FAFERJ, envolvendo a Pastoral de Favelas em torno da formação de uma chapa de oposição.</p> <p>Segundo anotações neste Departamento, datadas de 05.11.1979, o prontuariado, representante da Federação das Associações de Favelas do Rio de Janeiro, participou ativamente, tendo sido um dos oradores do Ato Público realizado no dia 31.10, nas escadarias da Câmara de Vereadores do Rio de Janeiro, contra a cassação do MDB.</p>
DGIE 286 fl. 580	<p>Segundo anotações neste Departamento, datadas de 25.01.1980, o prontuariado, líder de um grupo dissidente no seio da FAFERJ, foi motivo de duas ações na Justiça da Comarca do Rio de Janeiro, iniciada por Francisco Vicente de Souza, presidente da FAFERJ, na 12ª Vara Cível, e 17ª Vara Cível.</p>
DGIE 299 fl. 332	<p>Segundo Informe nº 201-20/80/PM-2/PMERJ, em 27.06.80, o prontuariado, presidente da Federação das Associações de Moradores do Estado do Rio de Janeiro - FAMERJ - participou de um ato público pelas comemorações do Dia do Trabalhador no Rio de Janeiro, que ressaltou a união das oposições para lutarem por liberdade e democracia.</p>
ADM 107 fl. 568	<p>Segundo Registro nº 181/80/DPS/DGIE - Livro Impar nº 39, em 24.07.1980, o prontuariado, carteira de Identidade nº 1.280.582 IFP, residente à Travessa Armando Sodré, nº 5 - Jacarezinho, trabalhando por conta própria e presidente da Associação dos Moradores do Jacarezinho, foi detido na rua Viuva Claudio, em frente ao muro da fábrica de vidro CISPER, quando se preparava para pichar os muros ali existentes.</p> <p style="text-align: right;">12 328</p>





Data	Histórico
DGIE 293 fl. 151	Segundo anotações neste Departamento, em ... 05.08.1980, o prontuariado, presidente da Federação das Associações de Favelas do Estado do Rio de Janeiro, lançou sua campanha como candidato a vereador do Estado do Rio de Janeiro, pela legenda do PMDB/RJ, para as próximas eleições.
DGIE 291 A fl. 583 X	Segundo anotações neste Departamento, datadas de 31.08.1980, o prontuariado compareceu ao Ato Público "Dia Nacional de Luta Contra a Carestia", no centro de Madureira, representando a FAFERJ, como seu presidente, discursando e incentivando o povo a lutar com todas as forças, para derrubar a ditadura militar. "Um governo que não respeita o povo, não merece respeito deste mesmo povo". Condenou a Polícia Federal por ter dado busca na casa do vereador Antonio Carlos de Carvalho. "Chegou a hora de substituir estes assassinos por um regime popular".
DGIE 293 A fl. 8	Segundo Informe nº 464-20/80/PM-2/PMERJ, data do de 16.12.1980, o prontuariado, como presidente da FAFERJ, dirigiu os trabalhos de uma reunião realizada na sede da Associação de Moradores do Parque Roquete Pinto, na Rua Ouricuri, 188, com a participação de Presidentes e Diretores de Associações filiadas a FAFERJ, que seria uma preparatória para o Encontro Estadual de Favelados.
DGIE 301 fl. 539	Segundo Informe nº 20-20/81/PM-2/PMERJ, datado de 16.01.1981, o prontuariado é autor de um panfleto distribuído nas favelas do Rio de Janeiro intitulado .. "1º Encontro Estadual de Favelas (FAFERJ), onde denuncia a inexistência de infra-estrutura nas favelas, exalta a atuação da FAFERJ com o apoio da Pastoral de Favelas em defesa do favelado, faz chamamento para o Encontro Estadual de Favelas (29.3.81) e anuncia os pontos e ...



Data	Histórico
DGIE 248 F fl. 282	<p>bandeiras a serem debatidos durante o evento.</p> <p>Segundo anotações neste Departamento datadas de 17.02.1981, o prontuariado, participou de um Ato Público, nas escadarias da Câmara dos Vereadores, pela .. absolvição dos líderes sindicais, e em repúdio à Lei de Segurança Nacional.</p>
SIND. 34 fl. 17	<p>Segundo Sindicância nº 03/81/DPS/DGIE/RJ, em 19.03.1981, o prontuariado prestou declarações neste Departamento, sobre sua ligação com a Associação dos Moradores e Amigos do Bairro Peixoto.</p>
DGIE 301 fl. 539	<p>Segundo anotações neste Departamento datadas de 29.03.1981, o prontuariado presidiu a mesa do I Encontro de Favelas do Estado do Rio de Janeiro, realizado no Sindicato dos Metalúrgicos, localizado na Rua Ana Neri, com a presença de diversos políticos.</p>
DGIE 279 J fl. 65	<p>Segundo anotações neste Departamento datadas de 08.04.1981, o prontuariado apoia a chapa 3 no processo eleitoral em curso no Sindicato dos Telefônicos.</p>
DGIE 248 G fl. 41	<p>Segundo anotações neste Departamento datadas de 04.05.1981, o prontuariado, que intitula-se presidente da FAFERJ, participou do Ato Público dentro das comemorações do Dia do Trabalho, realizado no Campo de São Cristóvão, contando com o apoio dos partidos de oposição e tendo sido convocado pela Unidade Sindical.</p>
DGIE 279 J fl. 242	<p>Segundo anotações neste Departamento datadas de 08.05.1981, o prontuariado, junto a FAFERJ e outras entidades, tem-se empenhado em difundir o Chamamento Central, que consiste na adesão de todos os segmentos de sociedade para os Atos Públicos programados para ALERJ e na ABI.</p>



Data	Histórico
DGIE 279 J fl. 300	Segundo anotações neste Departamento datadas de 11.05.1981, o prontuariado esteve presente à concentração popular nas escadarias da ALERJ, contra o terrorismo de direita e pelo desmantelamento dos órgão de repressão, mencionando o nome do DOI/CODI.
DGIE 279 L fl. 310	Segundo anotações neste Departamento datadas de 22.06.1981, o prontuariado participou de um Ato Público na Cinelândia, em apoio ao movimento grevista dos médicos do Rio de Janeiro. Incitou os populares presentes a que compareçam no próximo dia 23, à manifestação pública que será realizada em frente ao Palácio Guanabara, e que, dependendo dos médicos, ele através da ... FAFERJ, poderia mobilizar 100.000 favelados para engrossar o movimento grevista.
DGIE 280 C fl. 166	Segundo Informação nº 180/81/CISA-RJ/MINISTÉRIO DA AERONAUTICA, de 30.06.81, o prontuariado participou de um "ato público", convocado pelo Sindicato dos Médicos/RJ e realizado na Cinalândia, com a finalidade de dar publicidade à greve dos facultativos.
DOC. ANEXO	Segundo Informe nº 331-20/81/PM-2/PEMERJ, de 21.07.81, o prontuariado à frente da FAFERJ, é apoiado pelo grupo de trabalho incumbido de estudar a concessão de títulos de propriedade aos favelados de áreas do Rio de Janeiro, pertencentes ao BNH.
DGIE 279 M fl. 1	Segundo anotações deste Departamento, datadas de 23.07.81, o prontuariado, FAFERJ, juntamente com outras entidades, FAMERJ, e MAB, estão procurando mobilizar os mutuários do Banco Nacional de Habitação, para o ato público programado para o dia 24.07, em frente à sede do BNH. O movimento de protesto, refere-se aos recentes aumentos decretados com relação ao SBH.

SECRETARIA DE SEGURANÇA PÚBLICA  
DOPS - DI  
N.º 19.358  
1981 - 07 - 23

SPC/SRC  
NOME: IRINEU GUIMARÃES

ATUALIZAÇÃO FEITA ATÉ 25 DE JUNHO DE 19 81 Fls. 2

SETORES	PASTA	DOS.	FLS	ANÁLISE ARQUIVOLÓGICA
✓ DGIE	301	-	539	✓ O Setor refere-se ao prontuário A ficha foi inutilizada
✓ DGIE	248-F	-	282	✓ O Setor refere-se ao prontuário A Ficha foi inutilizada
✓ DGIE	279-I	-	819/ 871	✓ O Setor refere-se ao prontuário A Ficha foi inutilizada
✓ SINDICANCIA 03/81	34	-	17	✓ O Setor refere-se ao prontuário A Ficha foi inutilizada
✓ DGIE	279-J	-	65	✓ O Setor refere-se ao prontuário A Ficha foi inutilizada
✓ DGIE	303	-	651	✓ O Setor refere-se ao prontuário A Ficha foi inutilizada
✓ DGIE	248-G	-	41	✓ O Setor refere-se ao prontuário A Ficha foi inutilizada
✓ DGIE	279-J	-	242	✓ O Setor refere-se ao prontuário A Ficha foi inutilizada
✓ DGIE	279-J	-	300	✓ O Setor refere-se ao prontuário A Ficha foi inutilizada
✓ DGIE	305	-	313	✓ O Setor refere-se ao prontuário A Ficha foi inutilizada
✓ DGIE	279-L	-	310	✓ O Setor refere-se ao prontuário A Ficha foi inutilizada
✓ FICHADO NO SIV ( ST.1)			-	✓ O Setor mat se refere ao prontuário A Ficha retornou ao fichário
				O Setor A Ficha
				O Setor A Ficha
✓ ATUALIZADO EM	29.07.1981			O Setor A Ficha
✓ DGIE	305	-	596	✓ O Setor refere-se ao prontuário A Ficha foi inutilizada
				O Setor A Ficha
✓ VIDE DOCUMENTO NO PRONTUÁRIO Nº			19.054	✓ A Ficha retornou ao fichário
✓ DGIE	280-C	-	166	✓ O Setor refere-se ao prontuário A Ficha foi inutilizada

*Luiz Carlos*  
PESQUISADOR

*DM*  
ANALISTA FISCAL

ATUALIZAÇÃO FEITA ATÉ 25 DE JUNHO DE 1981 FLS. 1

SETORES	PASTA	DOS.	FLS	ANÁLISE ARQUIVOLÓGICA	
FICHADO NA S.S.	ELEMENTO DE	NOME IDENTICO	0 Setor A Ficha	mas se refere ao prontuario retornou ao fichado	
NOME IDENTICO	EM DOSSIER	-	0 Setor A Ficha	retornou ao fichado	
COMUNISMO	65	7	57	0 Setor A Ficha	mas se refere ao prontuario retornou ao fichado
COMUNISMO	76	8	8	0 Setor A Ficha	mas se refere ao prontuario retornou ao fichado
COMUNISMO	90	-	68	0 Setor A Ficha	se refere ao prontuario pol inutilizada
COMUNISMO	150	-	309	0 Setor A Ficha	refere-se ao prontuario pol inutilizada
COMUNISMO	155	-	287	0 Setor A ficha	refere-se ao prontuario pol inutilizada
DGIE	227-C	-	176	0 Setor A Ficha	refere-se ao prontuario pol inutilizada
DGIE	279-E	-	226	0 Setor A Ficha	refere-se ao prontuario pol inutilizada
DGIE	227-C	-	192	0 Setor A Ficha	refere-se ao prontuario pol inutilizada
DGIE	286	-	580	0 Setor A Ficha	refere-se ao prontuario pol inutilizada
DGIE	292	-	332	0 Setor A Ficha	refere-se ao prontuario pol inutilizada
ADM:	107	-	568	0 Setor A Ficha	refere-se ao prontuario pol inutilizada
DGIE	293	-	151	0 Setor A Ficha	refere-se ao prontuario pol inutilizada
DGIE	291-A	-	583-X	0 Setor A Ficha	refere-se ao prontuario pol inutilizada
DGIE	293-A	-	8	0 Setor A Ficha	refere-se ao prontuario pol inutilizada
DGIE	279-H	-	239-B	0 Setor A Ficha	refere-se ao prontuario pol inutilizada

XXXXXX



## FICHA DE CONSULTA

Data: 16/06/1981

Órgão solicitante: D.G.I.E. GABINETE

Autoridade interessada: DR. HERBÃO

Assinatura do portador: \_\_\_\_\_

Nome por extenso: \_\_\_\_\_

Cargo e matrícula: \_\_\_\_\_

### ASSUNTO

IRINEU GUIMARAES

FAFERJ - PRESIDENTE

MEMBRO C. E. / MAR 8

1- PESQUISA

2- ATUALIZAR PRONTUÁRIO.

St.

Vide verso

\*\*\*

Obs.: Esta ficha deverá ser arquivada na DI.

Conta "4" JORNALISTA

Automo Desdedit da Cruz Guimaraes

ou -4

"Luzes Guimaraes"  
(pseudônimo)  
Será a mesma pessoa??

EW

Acho que sim!!

Derivou-me para as  
raças de fronteira

EW [Signature]

895 52



REGISTRO TÉCNICO  
FICHA INDIVIDUAL

NOME ..... IRINEU GUIMARÃES .....  
 NACIONALIDADE Brasileira .....  
 NATURALIDADE Minas Gerais .....  
 FILHO DE Emidio Guimarães .....  
 E DE Donaria Guimarães .....  
 IDADE ... ANOS NASCIDO EM 18 DE junho DE 1930 .....  
 IDENTIDADE .....  
 T. ELEITORAL N.º ..... ZONA ..... PESO .....  
 ESTADO CIVIL ..... INSTRUÇÃO .....  
 IMPOSTO DE RENDA .....  
 PROFISSÃO sapateiro .....  
 LOCAL DE TRABALHO .....  
 RESIDÊNCIA .....

Presidente da Associação  
de Favelas do Estado do Rio  
de Janeiro.



SINAIS CARACTERÍSTICOS

ESP. — B. G. L. — ...  
 DATA — 31 — 50  
 N.º 79 358  
 Assinatura

IDENTIFICADO EM ..... DE ..... DE 19...

ASSINATURA DO IDENTIFICADO

IDENTIFICADOR

SÉRIE	MÃO DIREITA	SINAIS CARACTERÍSTICOS				
		POLEGARES	INDICADORES	MÉDIOS	ANULARES	MÍNIMOS
	MÃO ESQUERDA					